

**Sondeo Opinión a
Unidades Familiares
Ciudad de Málaga**
Resultados Generales

FUNDACIÓN
CIEDES

Contenido

| | |
|--|----|
| 1. FICHA TÉCNICA | 2 |
| 2. CARACTERÍSTICAS GENERALES DE LA MUESTRA | 3 |
| a. Distribución muestral y error por Barrio..... | 3 |
| b. Persona Sustentadora..... | 4 |
| c. Nivel Estudios Persona Sustentadora..... | 4 |
| 3. OTROS DATOS GENERALES DE LA UNIDAD FAMILIAR | 5 |
| a. Nº de Miembros en el Hogar. <i>Base 1.991 entrevistas</i> | 5 |
| b. Renta Neta del Hogar..... | 6 |
| c. Total de Personas en Disposición de Trabajar Vs las que Trabajaron en 2019. <i>Base 1991 entrevistas</i> . | 6 |
| 4. PRESTACIONES SOCIALES O AYUDAS EN 2019 y DURANTE COVID | 8 |
| a. En 2.019, Recibieron como Unidad Familiar algún tipo de prestación social o ayuda (ayudas por familia o hijos/as, ayudas para vivienda, prestaciones por desempleo, prestaciones por enfermedad, prestaciones por invalidez, prestaciones por exclusión social, ayudas a los estudios (becas, etc). <i>Base 1.991 entrevistas</i> | 8 |
| b. ¿Qué proporción de los ingresos del hogar representan estas ayudas o prestaciones con respecto al total de los ingresos? <i>Base 314 entrevistas</i> | 8 |
| c. En esta etapa de pandemia, ¿han recurrido a otras ayudas de cualquier tipo para llegar a fin de mes? ORIGEN. <i>Base 1.991 entrevistas</i> | 9 |
| d. En esta etapa de pandemia, ¿han recurrido a otras ayudas de cualquier tipo para llegar a fin de mes? TIPO. <i>Base 393 respuestas</i> | 10 |
| 5. LA UNIDAD FAMILIAR SE PUDO PERMITIR | 11 |
| a. Ir de vacaciones al menos una semana al año..... | 11 |
| b. Mantener la vivienda con una temperatura adecuada..... | 12 |
| c. Afrontar gastos imprevistos (de 650 euros)..... | 12 |
| d. Disponer de un automóvil..... | 13 |
| 6. SITUACIÓN DE DELITO | 14 |
| a. ¿Podría indicarme si usted ha sido víctima de delito o intento de delito durante los últimos 5 años? <i>Base 1991 entrevistas</i> | 14 |
| b. ¿Ha ocurrido antes o después que se aplicara el estado de alarma en marzo de 2020? <i>Base 278 entrevistas</i> | 14 |
| c. ¿Qué tipo de delito ha sido? <i>Base 278 entrevistas</i> | 15 |

Sondeo de Opinión a Unidades Familiares de la Ciudad de Málaga

1. FICHA TÉCNICA

| | |
|--|--|
| Universo | Unidades Familiares de la Ciudad de Málaga. 234.740 viviendas. Fuente Observatorio Ayuntamiento de Málaga. |
| Tamaño de la Muestra | 1.991 entrevistas |
| Procedimiento de Muestreo | Muestreo Estratificado por Barrios, con afijación de compromiso para cada uno de ellos. |
| Método de Recogida de la Información | Entrevista telefónica aplicada por sistema C.A.T.I. (Computer Aided Telephone Interview) |
| Error Muestral | En el supuesto de muestreo aleatorio simple, con un nivel de confianza del 95,5% (dos sigmas) y máxima indeterminación ($P = Q$), el error real de muestreo es de $\pm 2,2$ %. En los mismos supuestos, el error para cada barrio es inferior a $\pm 10,0$ %. |
| Fecha de Realización Trabajo de Campo | 15 de Septiembre – 16 de Octubre de 2020 |
| Empresa | Nexo S.Coop.And. |

2. CARACTERÍSTICAS GENERALES DE LA MUESTRA

a. Distribución muestral y error por Barrio.

| BARRIO | NUM. VIV. | n(m) | e (p=q=0,5; 95,5%) |
|--------------|----------------|--------------|--------------------|
| 1 | 19.592 | 100 | 9,97% |
| 2 | 16.040 | 100 | 9,97% |
| 3 | 11.180 | 101 | 9,94% |
| 4 | 14.380 | 100 | 9,97% |
| 5 | 9.444 | 99 | 10,00% |
| 6 | 13.751 | 100 | 9,96% |
| 7 | 21.978 | 100 | 9,98% |
| 8 | 16.960 | 100 | 9,97% |
| 9 | 5.152 | 99 | 9,95% |
| 10 | 10.691 | 99 | 10,00% |
| 011A | 15.570 | 100 | 9,97% |
| 011B | 2.842 | 97 | 9,98% |
| 12 | 6.092 | 100 | 9,95% |
| 13 | 10.164 | 99 | 10,00% |
| 14 | 9.411 | 99 | 10,00% |
| 15 | 11.057 | 100 | 9,96% |
| 16 | 11.923 | 101 | 9,94% |
| 17 | 16.311 | 100 | 9,97% |
| 18 | 7.937 | 99 | 9,99% |
| 19 | 4.265 | 98 | 9,98% |
| TOTAL | 234.740 | 1.988 | 2,2% |

Puede consultar el detalle de la composición de cada barrio en:

https://www.google.com/maps/d/edit?mid=1uJi4_Mmkvoxc94TG1vZq_Eb2ZIF0WYWC&usp=sharing

Sondeo de Opinión a Unidades Familiares de la Ciudad de Málaga

b. Persona Sustentadora.

| | Porcentaje |
|----|------------|
| SI | 71,4% |
| NO | 28,6% |

c. Nivel Estudios Persona Sustentadora.

| | Porcentaje |
|---|------------|
| Sin estudios | 13,7% |
| Educación básica obligatoria (primaria) | 27,4% |
| Educación Secundaria | 4,3% |
| Bachillerato | 12,4% |
| Formación Profesional Básica | 4,0% |
| Formación Profesional Superior | 8,7% |
| Estudios universitarios (grados o postgrados) | 29,6% |

3. OTROS DATOS GENERALES DE LA UNIDAD FAMILIAR

a. Nº de Miembros en el Hogar. *Base 1.991 entrevistas*

| | Porcentaje | Media |
|----|------------|-------|
| 1 | 21,3% | |
| 2 | 37,5% | |
| 3 | 18,4% | |
| 4 | 17,1% | |
| 5 | 4,5% | |
| 6 | 0,6% | |
| 7 | 0,3% | |
| 8 | 0,1% | |
| 9 | 0,0% | |
| 10 | 0,1% | |
| | | 2,50 |

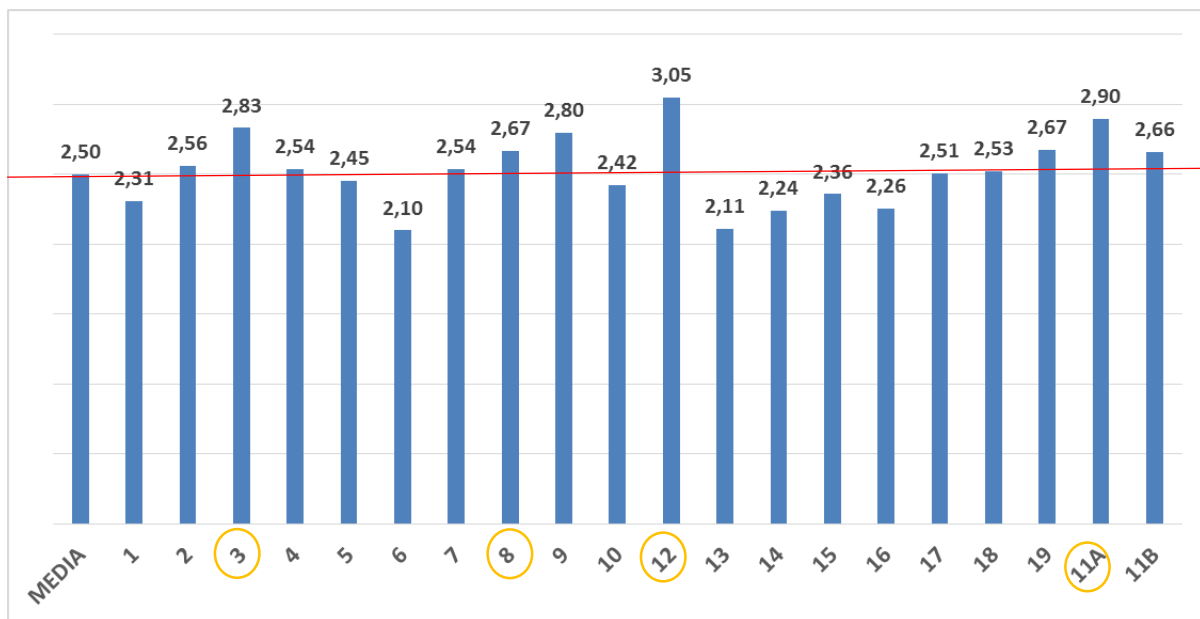

El tamaño medio del hogar en Málaga se ha establecido en 2,50 miembros. Los barrios 3, 8, 11A y 12, tienen tamaños significativamente mayores que, fundamentalmente los barrios 6 y 13 (y en menor medida el 1, 14 y 16)

Sondeo de Opinión a Unidades Familiares de la Ciudad de Málaga

b. Renta Neta del Hogar.

| | Porcentaje |
|---------------------------|------------|
| Menor a 700 euros | 9,9% |
| Entre 701 y 1.000 euros | 20,7% |
| Entre 1.001 y 1.500 euros | 24,8% |
| Entre 1.501 y 2.000 euros | 19,3% |
| Entre 2.001 y 3.000 euros | 15,5% |
| Más de 3.001 | 9,8% |

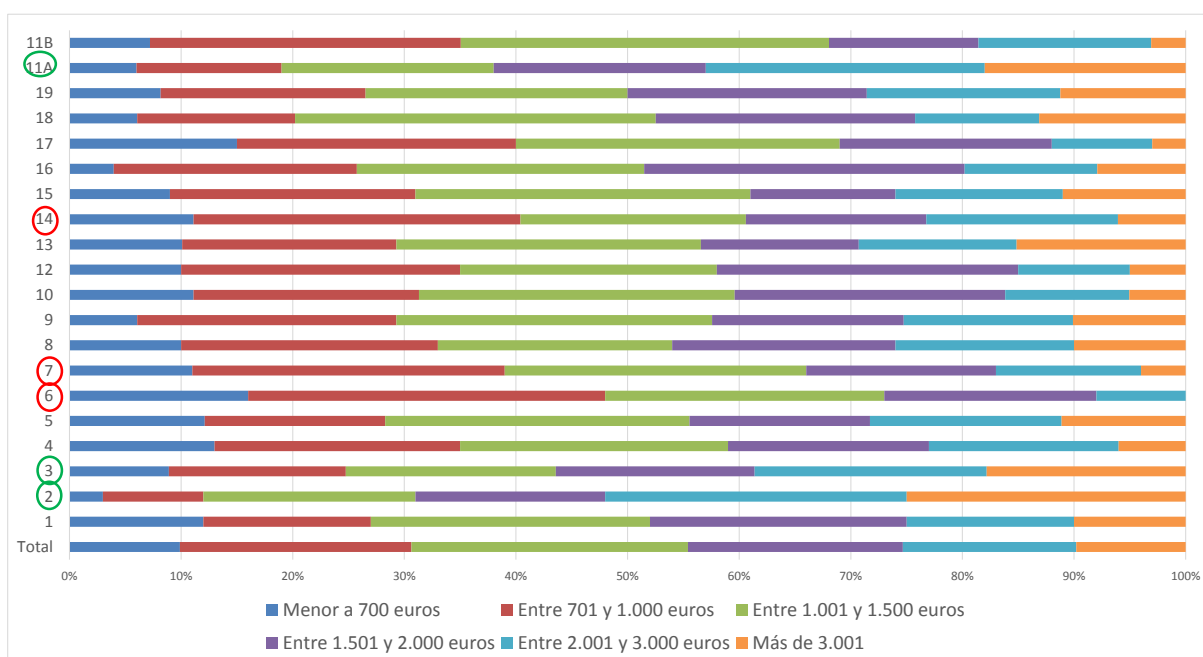

Uno de cada cuatro hogares entrevistados en Málaga disponen de una renta neta mayor a los 2.000€, mientras que el treinta por ciento vive con menos de 1.000 €.

Se perciben mayores niveles de renta familiar en los barrios 2, 3 y 11ª y menores en 6, 7 y 14.

c. Total de Personas en Disposición de Trabajar Vs las que Trabajaron en 2019. Base 1991 entrevistas

| Por hogar | Media |
|--|-------|
| Personas Disponibles para Trabajar en 2019 | 1,13 |
| Personas que trabajaron en 2019 | 0,95 |

La media de personas disponibles para trabajar arroja un resultado medio de 1,13 frente a las 0,95 personas que trabajaron en 2.019. Así el 85% de las personas disponibles para trabajar, trabajaron en algún momento en 2.019

Sondeo de Opinión a Unidades Familiares de la Ciudad de Málaga

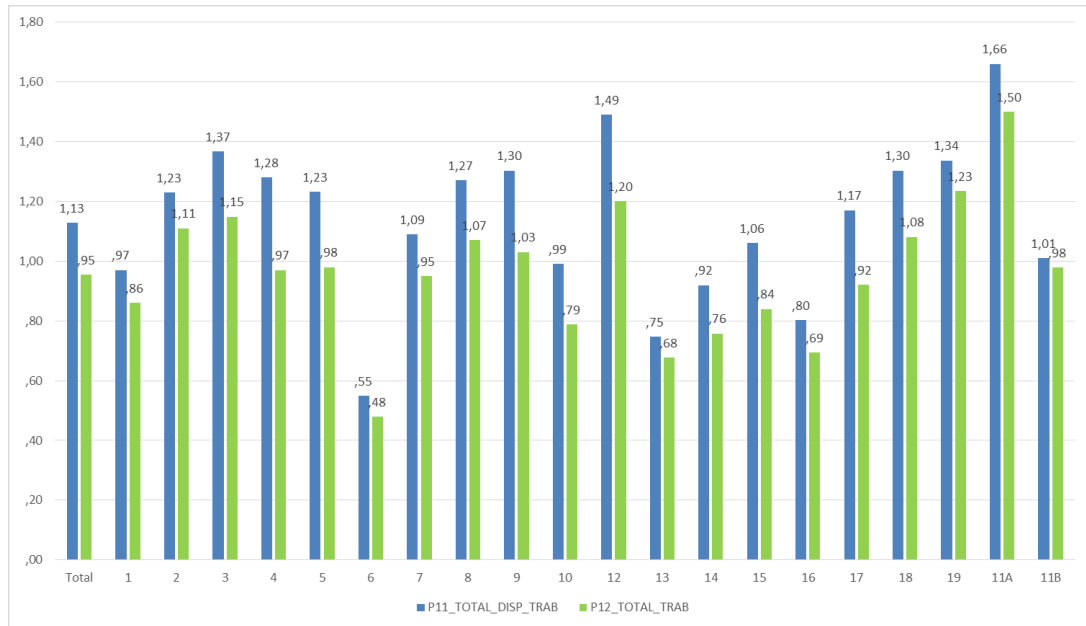

Aendiendo a los resultados por barrio, los que tienen un ratio interior a 1 en personas dispoibles para trabajar son: 6, 13, 16, 14, 1 y 10.

Los barrios 4, 9, 15 y 17 presentan ratios de trabajo inferiores al 80%.

4. PRESTACIONES SOCIALES O AYUDAS EN 2019 y DURANTE COVID

- a. **En 2.019, Recibieron como Unidad Familiar algún tipo de prestación social o ayuda (ayudas por familia o hijos/as, ayudas para vivienda, prestaciones por desempleo, prestaciones por enfermedad, prestaciones por invalidez, prestaciones por exclusión social, ayudas a los estudios (becas, etc). Base 1.991 entrevistas.**

| | Porcentaje |
|----|------------|
| SI | 15,3% |
| NO | 84,7% |

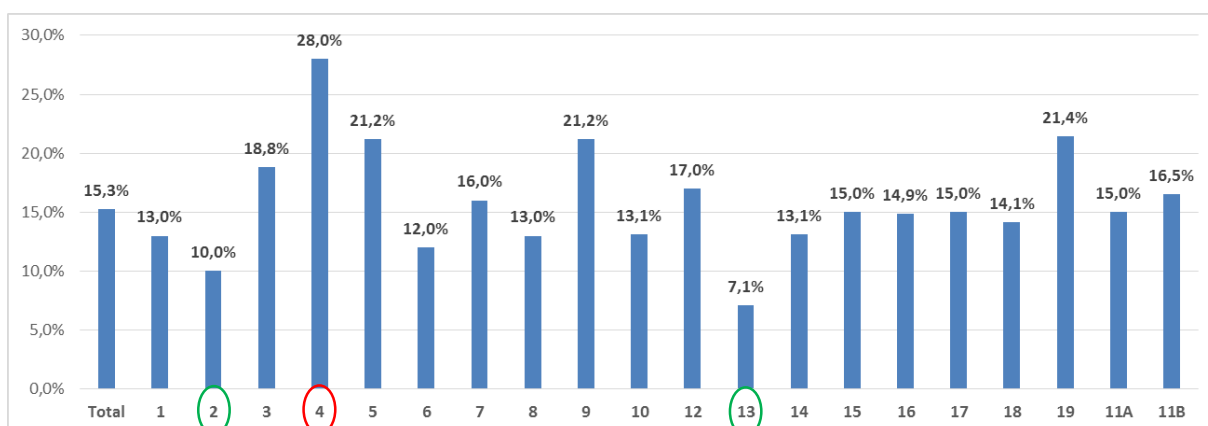

Algo más del 15% de los hogares entrevistados, recibieron algún tipo de prestación. Este porcentaje es significativamente mayor en el barrio 4 y menor en el 2 y 13.

- b. **¿Qué proporción de los ingresos del hogar representan estas ayudas o prestaciones con respecto al total de los ingresos? Base 314 entrevistas.**

| | Porcentaje |
|-----------------------|------------|
| Menos del 15% | 48,6% |
| Entre el 16% y el 25% | 26,1% |
| Entre el 26% y el 50% | 12,6% |
| Más del 50% | 12,7% |

Casi la mitad de las prestaciones que se percibieron en dichos hogares, supusieron menos del 15% de los ingresos familiares totales.

Sondeo de Opinión a Unidades Familiares de la Ciudad de Málaga

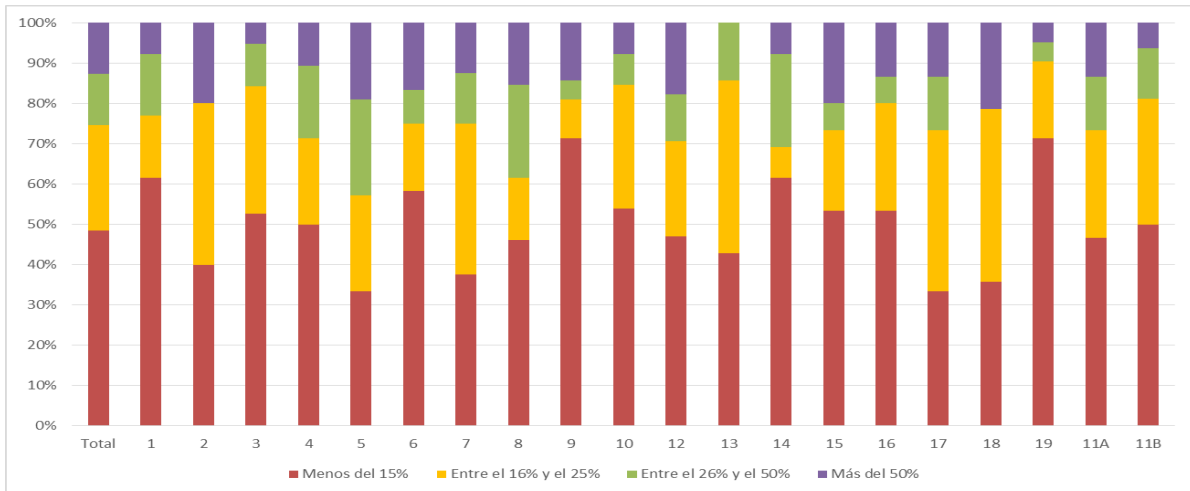

c. En esta etapa de pandemia, ¿han recurrido a otras ayudas de cualquier tipo para llegar a fin de mes? ORIGEN. Base 1.991 entrevistas.

| | Porcentaje |
|-------------------------------|------------|
| Municipales | 1,0% |
| Regionales | 0,1% |
| Nacionales | 13,8% |
| De familiares/ amigos/vecinos | 4,6% |
| ONG/Inst. Religiosa | 0,8% |
| Otras | 0,4% |
| NS/NC | 0,0% |
| NO, NINGUNA | 80,2% |
| | 101,0% |

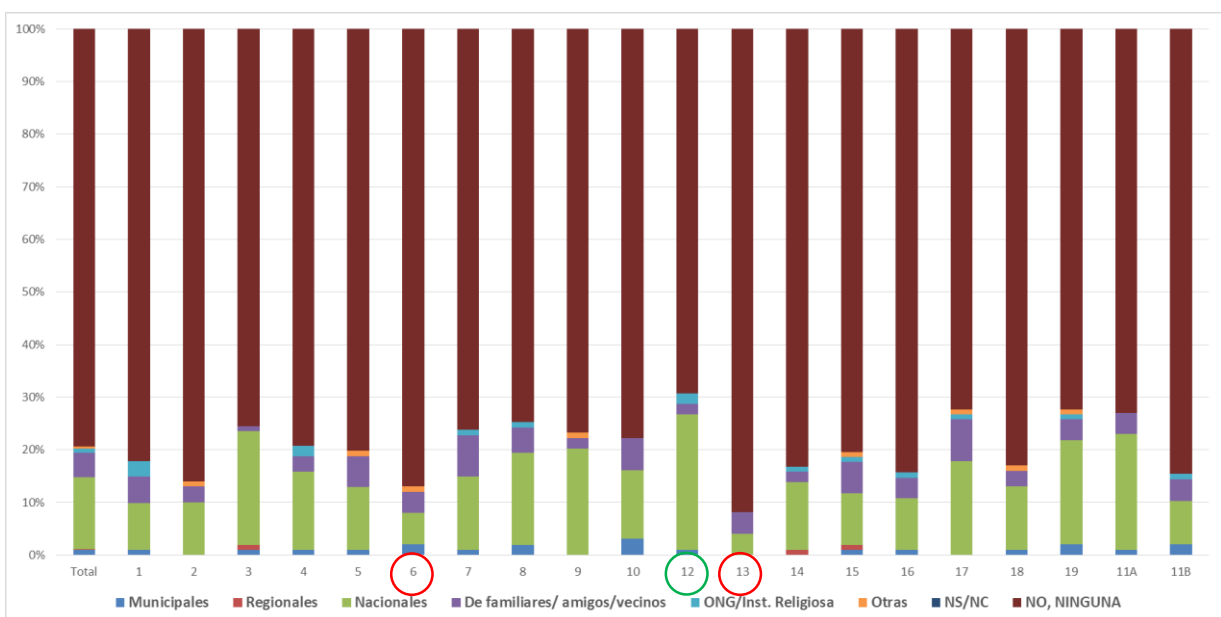

Sondeo de Opinión a Unidades Familiares de la Ciudad de Málaga

Algo más del 80% de los hogares entrevistados no han recibido algún tipo de ayudas derivadas de la crisis sanitaria del COVID-19.

De aquellos que han recibido prestaciones o ayudas, el origen más habitual es el Nacional, seguido de Familiares/amigos

Cabe destacar que se percibe mayor nivel de recepción de prestaciones en el barrio 12 (estadísticamente significativo) y en menor medida (sin llegar a ser significativo) en los barrios 3, 19 y 11ª.

d. En esta etapa de pandemia, ¿han recurrido a otras ayudas de cualquier tipo para llegar a fin de mes? TIPO. Base 393 respuestas.

| | Porcentaje |
|-------------------|------------|
| Económica | 31,5% |
| Alimentaria | 20,3% |
| ERTE/ERE/AUTONOMO | 56,6% |
| Otras | 1,8% |
| | 110,2% |

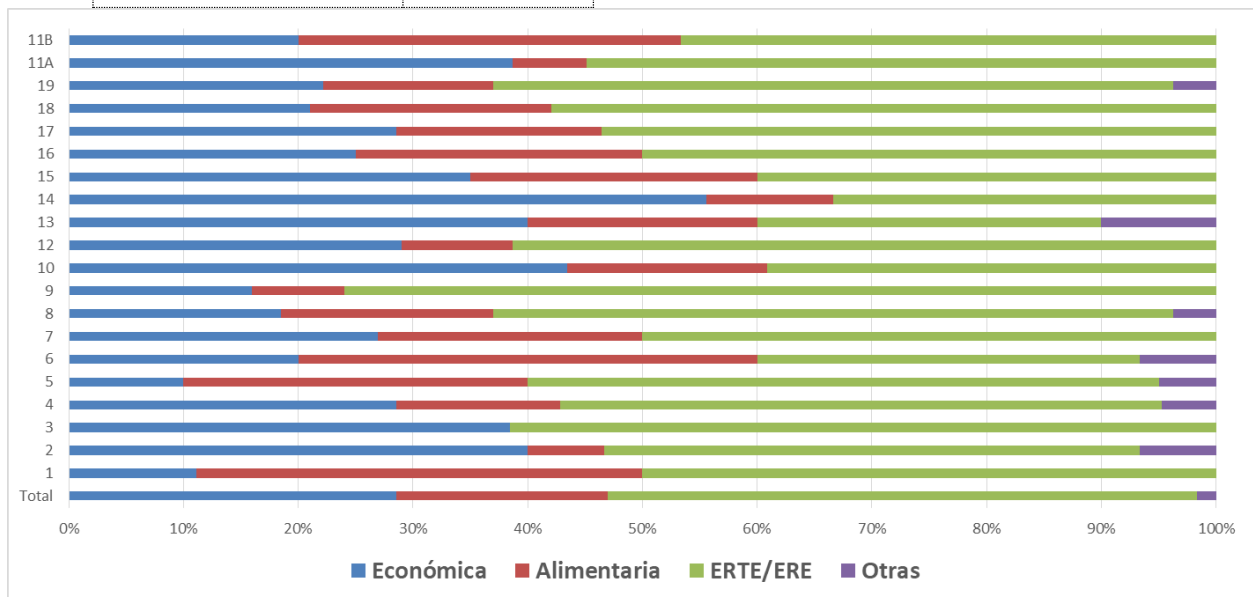

Más de la mitad de prestaciones se debieron a ERTES y AUTÓNOMOS, seguido de prestaciones económicas como el PARO y muy cerca prestaciones o ayudas alimentarias.

5. LA UNIDAD FAMILIAR SE PUDO PERMITIR

Indique si durante el 2019 su unidad familiar pudo permitirse los siguientes conceptos. *Base 1.991 entrevistas.*

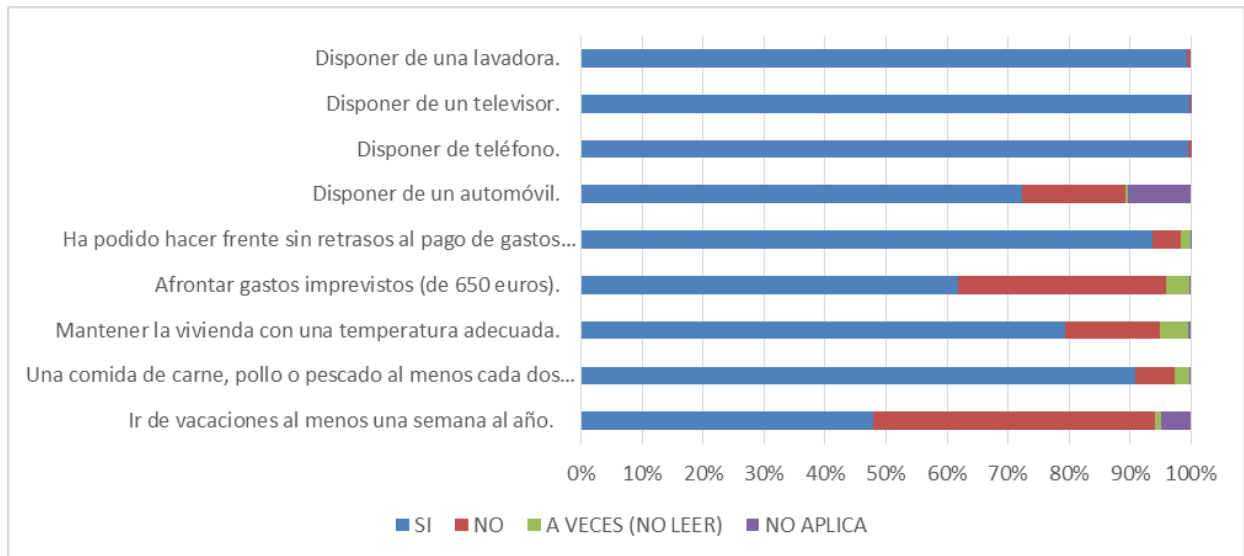

A continuación presentamos los resultados de las variables con mayor incidencia:

a. Ir de vacaciones al menos una semana al año

| | Porcentaje |
|-------------------|------------|
| SI | 47,8% |
| NO | 46,2% |
| A VECES (NO LEER) | 1,1% |
| NO APLICA | 4,9% |

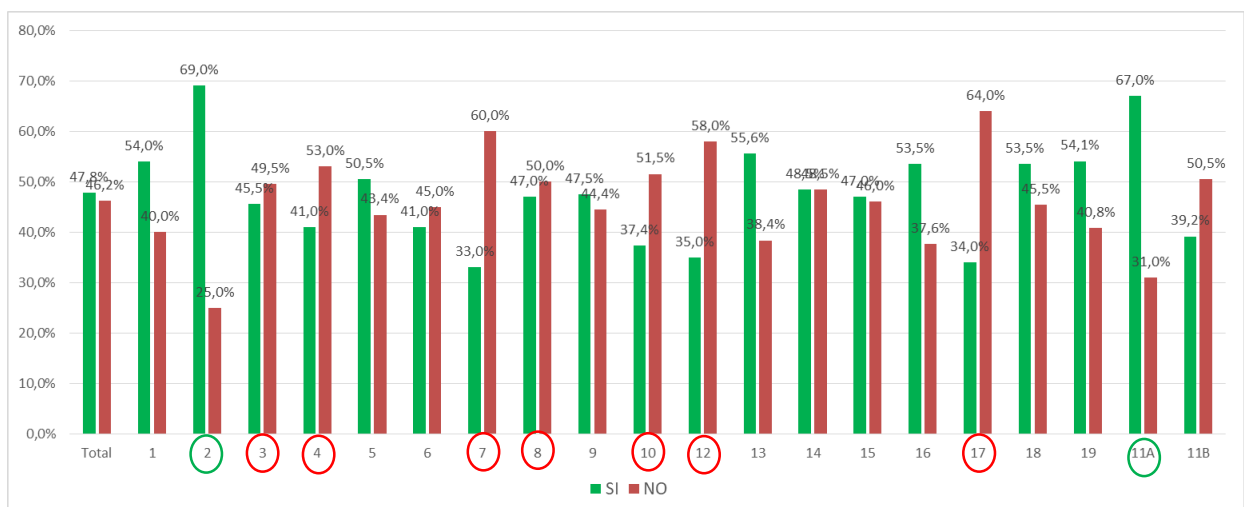

Sondeo de Opinión a Unidades Familiares de la Ciudad de Málaga

Cerca de la mitad de hogares entrevistados NO pudieron permitirse irse de vacaciones una semana durante el año 2.019.

Los barrios en los que se pudieron ir de vacaciones en menor medida fueron: 3, 4, 7, 8, 10, 12 y 17.

Los que tienen ratios mayores de disposición para irse de vacaciones on el 2 y 11^a.

b. Mantener la vivienda con una temperatura adecuada.

| | Porcentaje |
|-------------------|------------|
| SI | 79,3% |
| NO | 15,6% |
| A VECES (NO LEER) | 4,6% |
| NO APLICA | 0,5% |

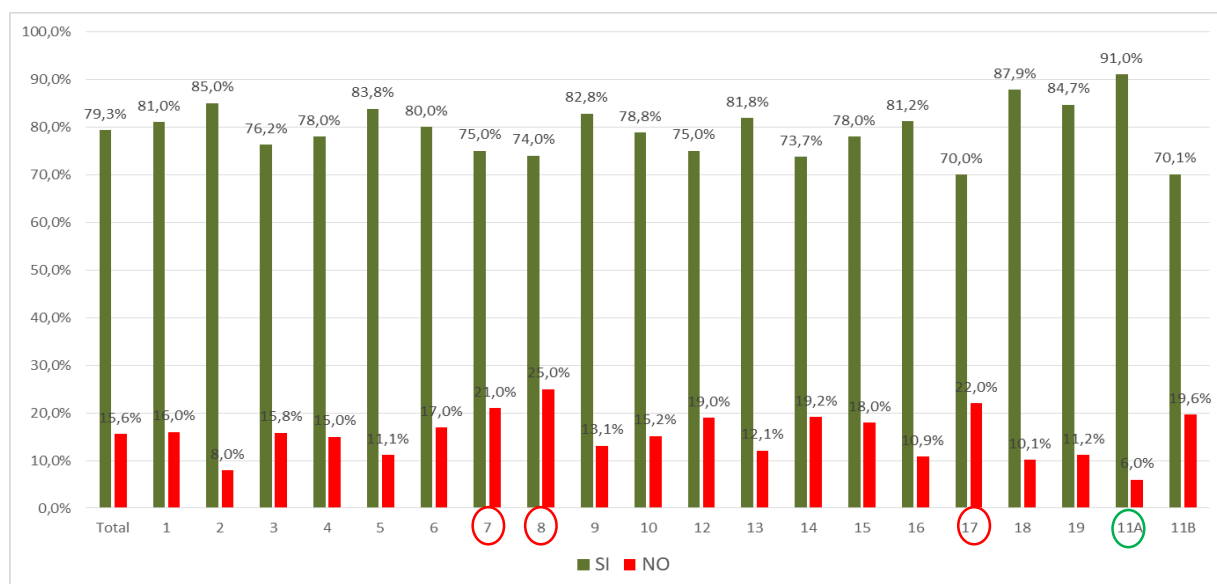

El 20% de los hogares entrevistador tuvieron problemas en algún momento para mantener una temperatura adecuada en el hogar.

Los barrios con medias significativamente por encima: 7, 8 y 17.

c. Afrontar gastos imprevistos (de 650 euros).

| | Porcentaje |
|-------------------|------------|
| SI | 61,8% |
| NO | 34,0% |
| A VECES (NO LEER) | 3,9% |
| NO APLICA | 0,3% |

Sondeo de Opinión a Unidades Familiares de la Ciudad de Málaga

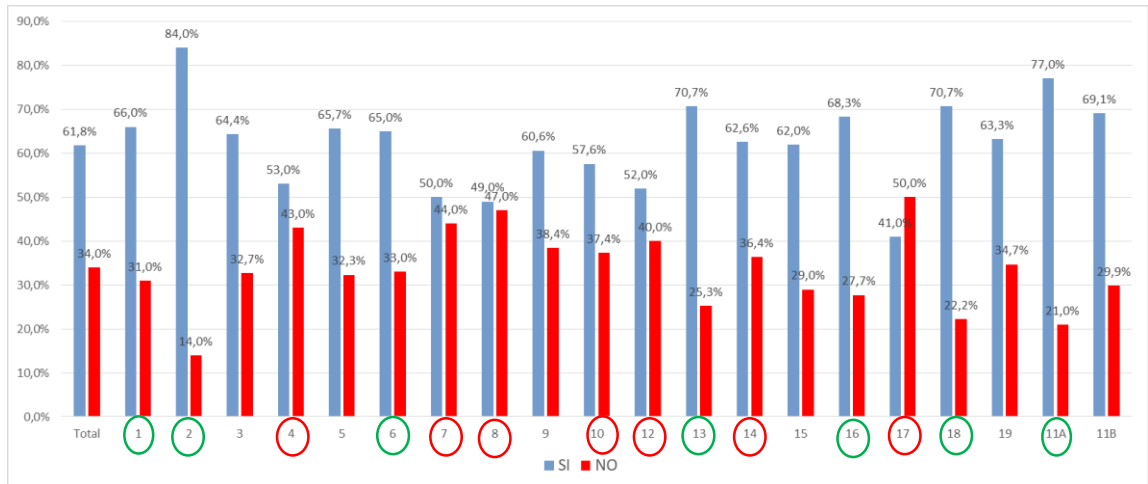

Casi el 40% de los hogares entrevistados, dicen haber tenido problemas a la hora de afrontar un gasto imprevisto de 650€. Esta proporción es mayor en los barrios 4, 7, 8, 10, 12, 14 y 17.

Los barrios con menos problemas a la hora de afrontar gastos imprevistos son 1, 2, 6, 13, 16, 18 y 11A.

d. Disponer de un automóvil.

| | Porcentaje |
|-------------------|------------|
| SI | 72,2% |
| NO | 17,1% |
| A VECES (NO LEER) | 0,3% |
| NO APLICA | 10,4% |

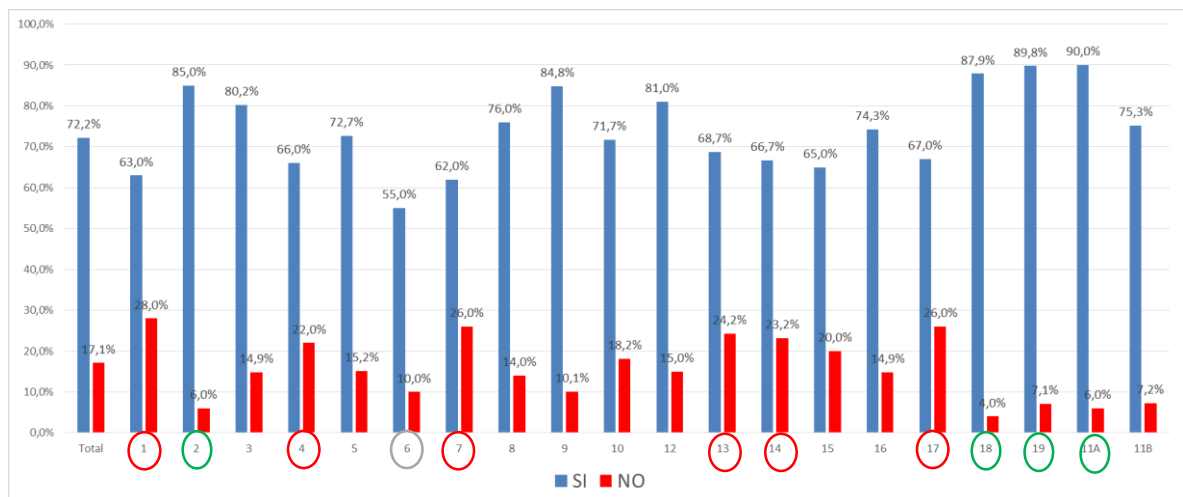

Algo más del 15% indica que no se podían permitir la compra de un automóvil en 2019. Este porcentaje es significativamente mayor en los barrios 1, 4, 7, 13, 14 y 17. Y significativamente menor en 2, 18, 19 y 11A.

6. SITUACIÓN DE DELITO

- a. ¿Podría indicarme si usted ha sido víctima de delito o intento de delito durante los últimos 5 años? Base 1991 entrevistas

| | Porcentaje |
|-------|------------|
| SI | 14,4% |
| No | 85,5% |
| NS/NC | 0,2% |

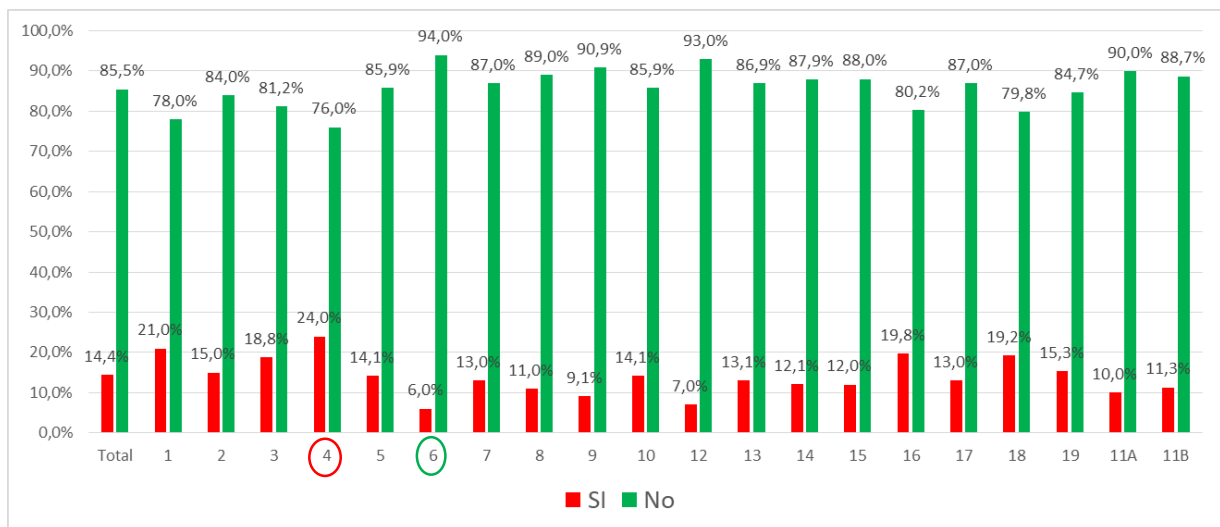

Casi el 15% de las personas entrevistadas dicen haber sido víctimas de delito o intento. Especialmente en el barrio 4 (y sin llegar a ser significativo en los barrios 2, 3, 16 y 18).

Esta proporción cae en el barrio 6 (y sin llegar a ser significativa en el 12)

- b. ¿Ha ocurrido antes o después que se aplicara el estado de alarma en marzo de 2020? Base 278 entrevistas

| | Porcentaje |
|---------|------------|
| Antes | 81,1% |
| Después | 18,9% |
| NS/NC | 0,0% |

Fundamentalmente los delitos o intentos fueron previamente a la aplicación del estado de alarma de marzo de 2020, así lo indican más del 80% de las personas entrevistadas.

Sondeo de Opinión a Unidades Familiares de la Ciudad de Málaga

c. ¿Qué tipo de delito ha sido? Base 278 entrevistas.

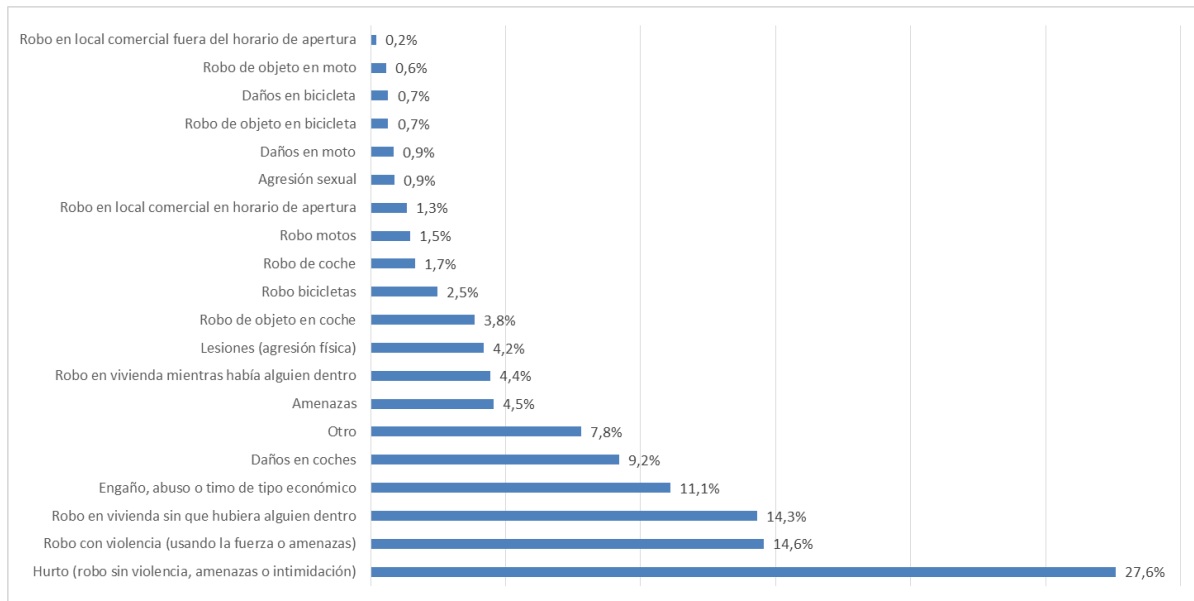

Los delitos más mencionados por las personas entrevistadas son los hurtos y robos.